SEP - 7 1941
V.

店址：東北城角 電話：(二)一四八一
貨高價廉第一家

天津特別市公署新聞事業管理所許可試辦

大埠均可通匯 銀行 行址 西交民巷 電南局3500 2900 1900

京[illegible]業銀行 行址 西交民巷三十六號 電話南局 1482 2867 3402 辦事處 王府井大街十號電話東局 一七〇 九四〇

[illegible]藥[illegible]婦[illegible]用輕者二付重者三付全愈每付三元加料五元 [illegible]香化血月紅膏每張五元坐藥化痞丹每付六元加料十二元函購外加五角
王義堂藥舖 天津法界北洋戲院旁麟昌當後斜對過

無上膛
[illegible]法所可比。[illegible]寓義租界三馬路十七號電話四[illegible]九號法界廿六號路中英藥房樓上電話三四三八 四八[illegible]
食物有味 新時間上午十二時至二時下午四時至七時每日兩處時間之內外另有大夫担任治拔鑲補牙齒早晚不悞

中華郵政登記認爲第一類新聞紙類
住址天津特別一區 福州路二十六號 借電話 三零五八九

婦女新都會
WOMAN WORLD

社長 尹梅伯

第二一五期（第三年）第一版

婦女運動如何推進
普及女子教育 訓練職業技能 是當急之務

李淑敏

中國的女權運動，直到現在雖有相當進步，但在實際上觀察起來，成績却是很微。自然因爲其中有種種困難，是進行的障礙，所以不能馬上就收到很大的效果。但是根本上有兩種困難：（一）大多數的女子沒有知識，（二）沒有獨立生活的能力。因爲沒有知識所以沒有覺悟，依然受舊環境的束縛，做家庭的奴隸，受非人的待遇。沒有獨立生活的能力，因之自由權依然操於別人之手，雖受種種虐待，也無可如何。還可進一步說，因爲沒有知識，所以不能獨立生活，二者是大有關聯的。

這兩種根本上的困難，是數千年來的社會造成的，要想打破牠當然是很不容易的事情。然而不想趕快肆到女權運動的目的則已，如果想早成功，第一步非打破這兩種重大的困難不可。換句話說，就是非培養實力不可，如果專靠現在一般少數而又少數的覺悟女子來活動，縱然這少數的女同胞攪得海沸天翻，也是事倍功半呀！

試看西洋當十六世紀以前，貴族僧侶對於平民的欺壓，可算不平等到極點了。後來到文藝復興時代，那般平民覺悟到自己是個「人」就大家齊心努力做平等的運動：一方面要把做人的條件預備充實，一方面要把做人的權利擴充圓滿。第一步，凡是人都要有受同等教育的機會，不能讓貴族和教會把學問壟斷。第二步，凡是人都要各因他的天才就相當的職業，不許說某項職業該被某種階級的人把持到底。第三步，爲保障前兩事起見，一國政治，無論什麼人都有權過問。這教育上平等權，職業上平等權，政治上平等權，便是他們人權運動的三大階段，後來到了十八世紀之末，鬧得更兇猛了，十九世紀歐美兩洲整個的鬧了一百年，結果總算大部份達到目的了。然而那時候女子並不在人權運動的「人」字範圍以內，何等的可憐呢！到了二十世紀，她們也鳴鑼響鼓的爭起女權運動來了。她們運動的步驟，又何嘗和以前男子的平等運動有什麼差別？第一步，也是要和男子受同等教育。現在她們這種運動，也算有一部份成功了。

中國女權運動，似乎也有拿人家走的路線做參考的必要罷？現在雖然多數的大學校兼收女生，形式上女子能和男子受同等教育了，實際上眼前的女子能够入大學的有多少人呢？還不是鳳毛麟角麼？其餘仍然有大多數的女子沒有受教育的機會啊！在我想，必須讓大多數的不識字的女子，全有受教育的機會，並且具有普通的知識，女權運動的前途方有好的希望。就眼前說，只要十分之九的女子能有了普通的知識，自然能够獨立生活，自然會有了覺悟，到那時候，全國婦女界聯合起來作一種大規模的運動，自然困難就少了，而且具有和舊社會奮鬥的利器，和戰勝的把握了。再就將來說，這一代的女子有了普通的知識，下一代的女子決不會再有許許多多愚昧無知的了，不然一代一代的傳下去，依然難有好希望啊！

近幾年的女權運動，不大注意到這一點，所以到現在依然是極少數的人在活動，其餘的女同胞全沒參加。但是一般從事活動的人已經感覺到根本上的困難了，似乎很應該從今日起棄掉了表面上的活動，於將來切實在根本上建造鞏固的基礎，因此我不能不對於這少數的覺悟的女同胞，抱着很大的奢望了。要知道女界前途的發展，全憑着她們哩。

說到職業學校，不能不仰仗一般婦女運動的首領來倡辦，現在已經有好些年長的女子，覺悟到求學的必要，更有些不滿意於自身婚姻的，或被人離棄的女子，因爲缺乏獨立生活的能力，而無可如何。爲救濟她們起見，應當多設些職業學校，要她們在裏面學習三五年，就可以到社會上自謀生活。不過在她們學習期間內，最好能够讓學校替她們想出一種半工半讀的法子來，免得她們內家中窮苦，或舊家庭不供給生活費，有不得求學的困難，假使一般先知先覺的女界首領把這一點特別看重，不遺餘力的辦下去，總也可以收很大的效果吧！

本報優待直接訂戶啓事

敬啓者敝報自九月份起，稍增報價，以資挹注（詳見上期），但爲優待本外埠直接訂戶起見，特訂優待辦法如左：

（一）凡本報之舊訂戶，於八月底以前，續訂本報一個月，三個月，半年，一年者，請示知原訂報收據號碼，仍按原定價收費。

（二）凡本報之新訂戶，於八月底以前，訂閱本報三個月，半年，一年者，亦按原定價收費。

以上本市訂戶請移玉至敝社，或來函示知，當有專人往洽，外埠則請匯欵敝社即妥（郵票不收）。

右開優待辦法截止八月底爲限，九月起不論新舊訂戶皆按新定價收費。

附新舊訂閱價目如次：

訂閱期數	八月底前訂閱價目（郵費在內）	九月起始訂閱價目（郵費在內）
一月（八期）	六角四分	八角
三月（二十五期）	一元九角	二元四角
半年（五十二期）	三元八角	四元六角
一年（一百零四期）	七元五角	九元

北京名閨中國大學經濟系高材生陳肖郁小姐倩影

麗麗贈刊

男女混合排網球賽

女青年會發起主辦

——近年津市罕見盛舉 希望各界踴躍參加——

在過去的全運會與華北運動會，天津市在中國體育史上，的確是佔有一席光榮的地位，無論是藍球，排球，足球，以至田徑，每當代表隊返津時，總是攜歸一箱箱的優勝紀念品；但是，曾幾何時，天津體育界甚消沉了，除去間或有的藍球與田徑等各種比賽外，很少能在報紙上看到全市的體育活動；本市基督教女青年會有鑒於此，特發起主辦男女混合排網球賽，以便引起全市人士之運動興趣，並由素來熱心體育服務之春和利生兩體育用品工廠及法商建業銀公司劉增先生分別捐贈排網球優勝紀念品，以茲鼓勵，聞現已開始報名，報名及比賽地點均在該會，望愛好體育者踴躍參加；茲將此次男女網排球混合賽規則列後：

天津基督教女青年會主辦男女混合網球賽規則

（一）本比賽定名爲「天津基督教女青年會主辦男女混合網球賽」

（二）參加者以隊爲單位，隊員資格不限。

（三）每隊報名費二元。

（四）每隊隊員二人男女各一人。

（五）因故不得比賽者，須於賽前三日，用函通知本會。

（六）比賽時逾十分鐘而不到場，或到場人數不齊者，以棄權論。

（七）無故不請假而不按照規定日期與賽者，以棄權論。

（九）因風雨不得比賽時，當日由本會通知各隊。

（十）優勝隊及隊員由本會贈送紀念物品。（未完）

夏夜懷戀

……萬恨千愁都寄託於清光，付之於碧流……

啊！這夜是如此的寂靜，沒有一隻夜鶯低唱，也沒有一個夜遊神的低聲輕嗽，只有她心浪的波動，合着遠處傳來歡情的吟唱，和一兩聲凄涼的嘆息！

當流星飛過時會憶起——柔細的柳枝輕輕搖擺，翠山巔上斜輝散披着彩霞，紫羅蘭的雲幔橫鋪在西方的天際，在碧蒼蒼地松陰下，邁上輕舟，慢搖蘭槳，緩緩地蕩向碧玉似的湖心！

我們都悄然地看遠山羣岫，輕吐着朦朧地雲烟，聽船底的流水細語，聲調潺潺，漸漸地四境融於模糊的輪廓中，這景兒更清幽了！

這時淡藍色的雲幕上滿綴着金星，瑩瑩欲動，皎月撫着一朶白雲下窺：湖上沒有第二隻船，只飄泊着我們那一葉孤舟，吻着碧流，悄悄地前進。

是！是在這樣一個夜裏，在小溪畔，松陰下，你吟着：「綿綿恨：幾時終！」

啊！不是一串銀鈴在顫抖嗎？我稱弱的心絃又被你的餘音撥動了！但是！現在！你有了歸宿，清風明月伴你同眠！

我還是像流星般，無目的急馳海角天涯！

萬恨千愁都寄託於清光，付之於碧流，都要埋藏在海底深處！

保存吧！童心的純潔！人間的綺情柔意設法接受，別傲視冷月！別竊笑行雲——悄數隕墮的生命之花，而今啊！不敢對冷月逼視！只對着這柔雲瞪露中的月光波影，覺着凄楚，其實有什麼呢？啊！去吧！

夜兒仍寂靜，心兒仍波動，她的思潮像縷縷游絲，飄蕩在搖搖欲落地星空！（漱珠）

強化治安運動
人人應負責任

中華民國三十年八月二十日 星期三
每逢星期三六出版
每份定價八分
北京辦事處：西單牌樓二條胡同八號
電話西局一二二零六號

北平市立圖書館藏

東亞的婦女應攜起手來協力新秩序建設　我們應當保持着東方婦女固有的美德

特載

簡易洋服自習講座　最新樣式（三）

文化服裝學院町田菊之助著　丁堅譯自婦女俱樂部七月號

本文譯者日前因有要事，不克執筆，以是此稿自二一〇期以後即形間斷，曷勝歉仄！茲自本期起續登，各種衣型除介紹原型外，並將剪裁方法，由譯者繪成簡圖，依次發表，以期讀者一目了然，按圖索驥，俾能「自習製作」，婦女兒童，皆可一襲「簡易洋服」着身也，尚希讀者注意是盼！編者識

洋服之作法

（一）嬰兒服

兩脇取抽褶式，簡單而美觀之嬰兒服。

茲以二歲之原型裁製法舉例如下：

後身　1.描繪後原型，延長背長，自挖領向下量取衣長七〇糎（一尺八寸五分）。

2.向下一直延長原型脇線，於底邊處向右開五糎（一寸三分），還原脇線。平行此脇線向外留出八糎（二寸一分），做爲抽蔭褶之餘地。

3.領口邊，估肩寬之四分之三，與挖領平行畫一弧線，其尺寸爲6cm（一寸六分）。

4.挖袖下方至底邊之尺寸爲55糎（一尺四寸五分）。

前身　1.描繪前原型，延長脇線尺寸與後脇線同（一尺四寸五分）再裁底邊與脇適成直角。

2.脇處與後身同樣開出五糎，更向外留出八糎之蔭褶餘地。前底邊於中央處較原型多裁一・三糎（三分五糎），如此則能使其做成自然之曲線。

3.挖領則於前中央處較原型多裁去一糎（二分五糎），且需留出一cm（三分）之前縫。

嬰兒服（一）

領　1.重疊原型前後之領及肩，但於肩頭處再加出肩寬之四分之一。挖前領與前領口邊同，亦留出一cm（三分）之前縫。

2.領寬較領口邊之寬約狹一糎，其尺寸爲五糎（一寸三分）前領上方較領之中央寬一cm（三分），下方較原型寬二cm（五分）。

袖　描繪袖之原型，袖長爲長袖之四分之一。

用尺　剪裁布料時除量取衣長兩倍之尺寸外，袖長，貼邊等應再加出二十糎（五寸三分）。

縫法　1.脇及袖下褶入二糎（五分）之牙子，肩部褶入一・五糎（四分）。

2.領口邊，挖領之周圍，均褶入〇・八糎（二分）。

3.袖口處因須放入鬆緊帶，故應褶入二糎（五分），袖口邊長八糎（二寸一分）。

4.衣身各處用別針別好，先將雙肩縫在一起，再縫領口，前領口邊抽小褶。

5.兩脇縫在一起後抽大褶。

6.底邊褶入二糎（五分），前中央領口加小紐扣一個。

嬰兒外套（二）

（二）嬰兒外套

夏日嬰兒薄披肩，裁作均極簡單，式樣亦可自由改變。可於裏面上部加半截羽毛紗裏子。普通爲抱嬰兒外出，或赴洗澡房往返時披用。

仍以二歲之原型裁作法舉例如下：

1.領口與肩寬之尺寸　領口爲三・五cm（九寸三分），兩肩各寬八cm（二寸一分）。

2.自領口向下量取衣長七〇糎（一尺八寸五分）。

3.前原型之肩頭與後肩頭成水平之位置。布料長爲七〇糎（一尺八寸五分），右端再加出10cm（二寸七分），作爲左右之貼邊；左端留出1cm（三分）之牙子。（未完）

中國攝贈

本市名閨王琪小姐近影

本市名閨尚毓英小姐近影　飛廉攝贈

京育青女高職本屆畢業生樊繼秀小姐近影

小姐們的故事

「險」（四）

Silvia Thorn-Drury原作　王敏譯

她現在專心想着亨弗瑞；他的高闊的身軀，他的風流瀟洒的氣度，他簡直沒有一處不迷人。

大家初次目睹地中海的碧波，大喜過望，高聲疾呼，祇有沙麗一人是沉靜的，她一聲不響呆坐在那裏想——亨弗瑞。

他正住在耐葛萊斯可；沙麗和她的同伴們却在一家較小的旅館中。

沙麗換了一身淺黃色的衣服到旅館的花園裏散步。米爾諾先生坐在樹蔭底下正寫字。

「賓漢小姐，您一定累了吧？是不是在車上難得充分的休息？」

「對了。」

「這兒的陽光和海水浴是有益於您的。」

「我並沒有病，請您放心吧！」她冷淡地說。

「當然沒有嘍！不過，巴黎的夜生活的確能剝蝕一個人的精力，您最好多休息休息。」

「我——一會兒我的朋友派斐先生還來接我出去呢！他現時住在耐葛萊斯可。我仍要繼續我的夜生活哪！」

喬治米爾諾抬頭看了看她彷彿要向她說什麼，可是又咽回去，把自己的烟斗取出來銜在口內。

「對不起，我這裏還有一節報告未作完哩！」

沙麗坐在旁邊看着他寫，剎那間亨弗瑞的影子出現了，她一躍而起，喊道：「我們快去喝點冰水吧！」

幾杯冷飲入肚，她忘掉那個沉悶的喬治米爾諾。

日子像飛一般地逝去了，沙麗和亨弗瑞走遍了各大歌場舞榭。因爲亨弗瑞不喜歡海水浴，所以他們祇好在水池中泡泡。祇是短短的幾天，沙麗變成一個毫無信念的女郎。

她在鏡子裏看到自己一副沒有血色的面孔，兩目深陷，乍一看時眞把她嚇了一跳，她不敢相信那是她本來的面目。

憑窗遠眺，她看見兩位教師中的一個，正和賽爾頓先生手拉手的在那裏散步。

「同我們一塊去派拉卡瓦好嗎？」諾斯女士仰首瞧見沙麗，便微笑着說。

「謝謝吧，我有點頭痛。」

沙麗現在時常鬧頭痛，尤其是當她想起亨弗瑞和亨弗瑞的太太的時候，她的頭部更像裂了一樣地刺痛。

吃飯時，沙麗沒精打彩地坐在桌前，亨弗瑞的氣色也不大好。

「沙麗，親愛的，我的朋友們今天來電話說就要到此地接我走。」

（未完）

神經衰弱自療法：按時運動・修養身心　勤行沐浴・調理腸胃

神經衰弱之原因，係由神經疲勞所致。凡過度之工作與歡樂，皆能使神經疲勞。故青年男女思慮過多，及生活競爭劇烈之地區，患者最多。反之，生於恬蔺鄉野之人，决無患此症者。

精神之過分刺激，俱易引起此病。故憂愁，失望，事業失敗，失戀等，爲致病之主要原因。更有遺傳性神經病之素質。例如父母中有神經衰弱者，則子女亦極易引起本症。

自療法　神經衰弱之自療法有五；

1.須保守心志之修養，不使身心之工作過勞，不可多談話，不可憂愁忿怒，須心平氣和，超然自得。

2.實行冷水沐浴，或以按摩療法，但每日應行定規之柔軟和平運動。

3.胃口不佳亦爲重要原因之一，故不可多吃藥，以致胃口毫無。遇必要場合須服藥時，應選擇藥料純粹，而無妨於胃腸者。若胃口一倒，則病症更深矣。

4.大便須每日通順，則不致引起胸口脹滿與失眠，及精神煩悶。

5.睡前應行溫水全身浴，或以熱水燙脚。

（不礙擇譯自臨床醫學叢書）

北京市最高雅
春風照風理髮館
電燙　無線電燙　水燙　奶油燙
特點　技師藝術超俗　樣式新穎獨步　價格低廉克己　設備舒適清潔
館址　春風）東四南大街　照風（京東四北大街
電話　春風（五）〇三八〇　照風（四）二〇九一

夏令好友
少不得的幾件應用品
五和麻紗汗衫　涼爽綢紋汗衫　男女絲線襪套　男女時式摺扇　殺蟲水蚊子香　避瘟散臭蟲藥
睡衣　涼油　只有本店最全　只有本店最賤　仁丹　枕蓆
買不出的這些便宜貨
天津　仁昌百貨線店　東馬路　法租界　英租界

現到大批
三燈無線電　每架四十三元
歌林　勝利　唱機
百代新片　化學雀牌　北京胡琴　二胡四胡　口琴眼鏡
瑞和隆唱機行
並無分號
天津日界旭街北口　電話二四七二八號

天祥綢緞呢絨商店
秋　來兮　熱將殺　學士名媛　當備裌雖係　仍在盛暑下人　人服裝△尚穿紗
先　綢繆　免缺乏　天祥衣料　是山蹉諸君　早臨速選購貨　高價賤△非自誇
法租界梨棧大街
電話三局二七八〇

大　今天　白血
大　今天　鵬技　加演　西
真　今天　米高梅　參唐娜　鳳凰
光　今天三場　二十世紀福克　黑　中國化
今　喬治　雷電華　聖　撲滅　諜財
今日　江　明　南海
明　今天　華納　滑稽　明日起　邊塞
華　今天三場　潘文登　上　大　新型　下期開演　濟

婦女新都會畫報

WOMAN WORLD

「與其自殺，不如奮鬥。」
周璇 嚴華 婚變動機索隱
二人今後動向 皆以事業為重

露絲

（本報特約上海通訊）關於嚴華周璇的婚變，鬧了一個月零六天，終於離婚了，我們對於這一對夫妻的拆散，並不表示絲毫惋惜，因為他們根本是不健全的結合。有些人以為他們是自由婚姻，其實根據我們的觀察，決不是這樣。老實說，他們完全是半封建的婚姻。周璇在十三歲時候與嚴華（二十歲）相識了，那時周璇是個孤苦無依的孩子！嚴華在認識周璇不久便做了歌舞團老闆，他儘可以隨便處置她，到周璇十六歲的那一年，她的貞操便被嚴華破壞了。試問他們那裏有什麼愛情？嚴華以他的地位控制周璇一切，她沒有自由，即使在電台歌唱，也完全受嚴華指揮，他們地位既不相等，性格又相懸，即是有愛情的話，也是由嚴華主動的。前三年嚴周在北京結婚，不久即返上海，周璇加入了國華公司，地位日漸增高，嚴華對於自已的妻子雖然不像從前那樣大發脾氣，但有時還免不了虐待。去年冬天周璇因不堪凌辱，投宿一小旅店自殺，被法工部局人員所救，把她帶到捕房，捕房人員對他說：「與其自殺，不如奮鬥。」她牢牢記着這句話，此次出走，顯然受了這種影響。當事情發生後，假若嚴華設法請人調解，未嘗不可以挽回這場風波。可是他又賣弄手腕，一方面登報警告，一方面又請各報游藝記者吃飯，企圖動員輿論而打擊周璇？試問對待妻子該如此嗎？事情一發而不可收拾，現在她們離婚了，今後男婚女嫁，各不干涉，不過嚴華仍希望周璇回來，而周璇却說感覺男子的可怕了。據說簽訂離婚證據時，周璇會付給嚴華現欵一萬五千元，假若這不是謊話，那表現嚴華太沒有人格。周璇的弱點，就是太柔弱，自己並沒有主見，一般人很耽心她的前途，傳說她將去香港，她自己否認了。至於她今後走那一條路呢？據她對記者說：「我是一個預備把身體交給藝術的人。但到某一個時期，年齡和精力都不允許的時候，將不得不脫離電影界，情願與老母共甘苦，即便住在亭子間也在所願意」。她今年祇二十二歲，難道永遠獨身不再嫁人了嗎？至於嚴華今後作何打算，他說專為事業而奮鬥，不再有任何念頭，但願她倆如此，每個人都有他們自己的光榮的前途。

名武生李少春八大錘之陸文龍戲像

摩登阿Q （二）跳水表演

黃冠廉作

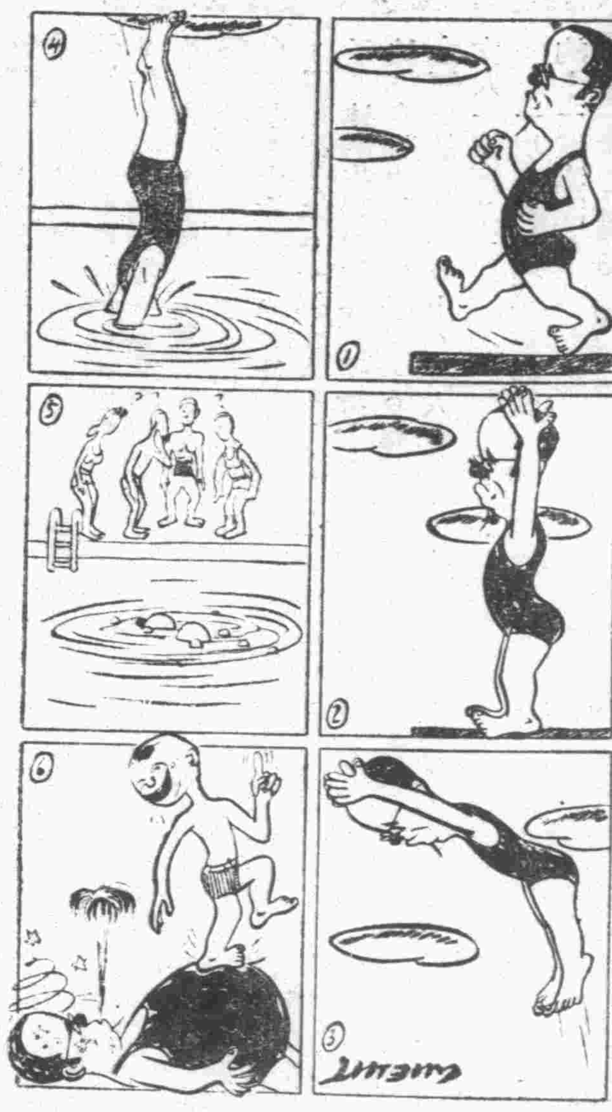

嬌豔女星哈葳蘭近影

吉爾穆新片『叛逆的女人』

——光華即公映——

維金尼吉爾穆這個名字在一年前還沒人知道，可是現在在好萊塢她是一個新進的黃頭髮美麗的青年女明星了。她演戲的天才，比一個老資格的演員都高出一籌，她素日醉心電影，自從出了加州大學校以後，她在舊金山登過台演了一齣話劇。廿世紀福克斯公司便把她聘到好萊塢去，她是加州德爾曼城生人，最近的作品「叛逆的女人」就要在本市光華上映了！她以先作品，有五彩的「血染山河」及「風流豪客」，在「叛逆的女人」片裏與她合作的有「鐵蹄狼烟」的小生葦廉亨利。「仙樂街」的小生喬治孟各曼，及「蘇三與上帝」的少女雞堪郭萊，監製人是華琪爾。導演是大衛白東。（蓮子）

打鼓老

菊事雜譚 『蕾』

板與鼓同為武場上之主要樂器。惟板祇為唱時點拍之用，武戲中除一二段流水快板外，皆不常用，有時丑角之乾板，則須用之。歌者有時故意賣弄俏頭，或略懈，或稍緊，掌板者即須隨之而變，若仍按三眼或一眼一板之尺寸，未有不陷歌者有脫板之厄，而立使台下報以倒彩者也。以前新角登台，首須與鼓老對好唱法，方敢出場，對畢後尚須說「您多辛苦」「您多受累」等客氣話，雖聲勢煊赫之名伶，亦莫敢傲視鼓老也。良以鼓老一板在手，不啻掌有生殺之權，倘緊要處略一大意，即有脫板之虞，遑論其故意使壞耶。倘與鼓老「碰上」（即脫板之意），必有砸鍋之虞也。今則各名角待遇優渥，收入甚豐，十九皆自帶場面，鼓老反承唱角鼻息，故一切舊規，亦概行廢除矣。

長相思

李白詞 辛蓮子畫

長相思，在長安，絡緯秋啼金井闌，微霜凄凄簟色寒，孤燈不明思欲絕，卷帷望月空長嘆，美人如花隔雲端，上有青冥之長天，下有綠水之波瀾，天長地遠魂飛苦，夢魂不到關山難，長相思，摧心肝。

（增評）梅鼎祚曰，綴景幽絕，如泣如訴，怨而不誹。沈德潛曰：麗句是太白本色。

女優擇婿記

第一章（十五） 雪厂

想必因為要稱他師父的原故，一面肚裏尋思，一面口頭寒暄，讓他二人落坐。因為算是將來師父的地位，所以親手敬了一杯茶，然後對坐下來。一經坐下，不覺又面對了那少年，見那少年正在舉目四矚屋內的字畫及擺飾，這時少年同玉秋都是初見，不知說什麼好，還虧雙喜居間，解了這個僵局，便開口道：「姑娘，這位是我一個至好朋友申三爺」。玉秋聽雙喜替他報名，才想起自己連姓名都忘了請教，眞是笑話，今天是怎麼回事，胡裏胡塗，眞有點莫明其妙，不覺暗自好笑，口內忙應道：「我是申三爺，您貴處那兒吓」？那少年笑應道：「南方人」。玉秋笑道：「南方人哪，說得很好的北方話」。少年心想我才說了五個字，你怎知我說得好，唱戲的人，眞會敷衍人，到底是闖江湖的不同，這麼一個女孩子，就學得這樣乖巧，想着不由對玉秋看了看。玉秋此刻，已經同少年說開了話，方才那些羞澀，已經完全歸於烏有，便又向着少年笑問道：「聽我們先生說，您對於戲劇很有研究的啊」。那少年也笑道：「不懂什麼，好玩就是了」。玉秋又笑道：「您肯把合浦還珠教給我們嗎」？少年道：「那沒有什麼，就怕我不够當老師的資格」。雙喜接着說道：「得了，別說客氣話」。說着又回過臉來對玉秋道：「姑娘，這位的玩藝兒太高啦，咱們內行也比不了人家，就是沒嗓子，要不譚富英馬連良往那兒擺？就是小余，亦擋不住人家的批評，挑得可眞對吓，要胡挑眼兒，那就不叫玩藝兒了」。玉笑聽說笑問道：「三爺不是唱小嗓兒嗎，怎麼您又拿鬍子比呢」？那少年笑道：張老板別聽他的胡謅，雙喜又一歪脖瞪着眼向玉秋道：「我胡謅」。玉秋笑道：「我多咱說您胡謅」，雙喜也笑道：「姑娘還不知道呢，人家生旦淨丑沒一行不會，沒一件兒不地道，不過原先玩票的時候，鬍子是本行」。

新大華飯店記
分設
露天部
高樓屋頂 接隣河畔 佈置幽雅 保無煤煙 暑夜乘涼 如臨海濱
全餐每位四元 宵夜一元二起
法租界三號路洪業大樓永安河濱夜花園內
電話三〇八一七

日常用品萬有總庫
宏豐百貨線店
貨品最全 價目最廉
店址：法租界 估衣街

德泰大飯店
房間潔靜，設備幽美
交通便利，房價低廉
著名廚師，精調美味
中西大菜，零整咸宜
業於本月十七日開幕歡迎各界士媛參觀
地址 法租界四號路 電話（三）一六四八號

光明 日夜三場 山…水記
大明 日夜三場 程…術團
西陲惡霸
光… 日夜三場 公司超特出品 合…納 演 爾遜 …飛子虜
華光 三點 半六點 半九點 …斯司探偵奇案 …案奇…
…日開演 …德斯主演 …奇情偵探片 …俠護花
光明 最末三場 …雄 日起演 …暴劫
星 開演 公司新出品 大…炭畫 …戰爭巨片 …忠魂
安… 三點 半六點 半九點 …領導 …表演 海…歌舞團 歌舞劇
公活佛

積極的防共即為奠定東亞治安的基本條件
中日的婦女應維繫着和平親善友誼

畫 婦女新都會 報

攝影佳作選

天津水災二週年紀念

二年前今日景象之回顧

洪水襲來之一刹那 張旭初攝

快門速度	1/60秒
光圈	F 6.3
濾色鏡	Y. No. 1
膠卷	Agfa. Pan F

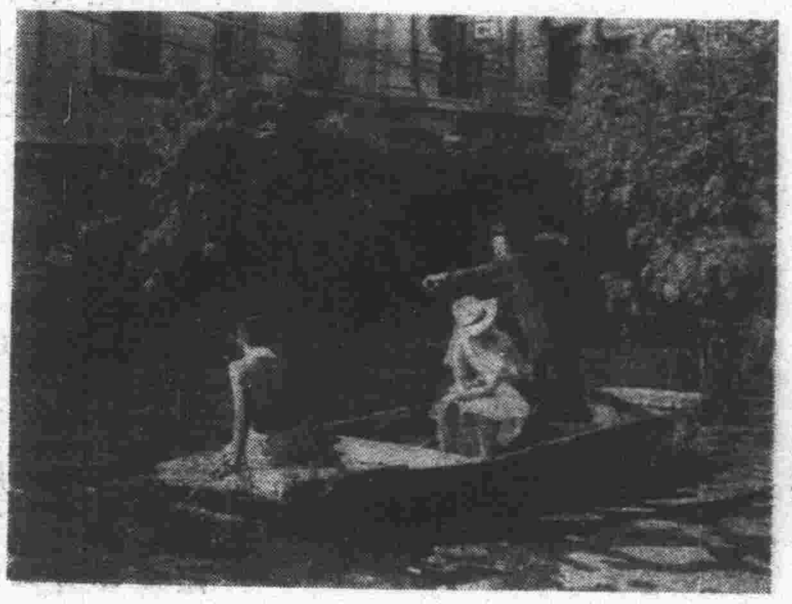

陸地行舟 張旭初攝

快門速度	1/100秒
光圈	F 11
濾色鏡	Y. No. 2
膠卷	Agfa. Pan F

失去的春天 (四)(三)

蕓厂

「你有了孕了？」

「是的，有了孕了。」秀文點着頭說，「你們男人們把結婚看成兒戲，就是因爲你們永不有孕的緣故。你們覺到結婚和離開，如同朋友的聚散，當你發現新的友人時，舊的友人便可以忘到腦後。但是女人是不成的，女人會有孕，會生孩子。生下孩子來，還須撫養她。一個女人有了孩子，她的生趣也都在孩子身上，她的幸福也都在孩子身上。她的命運也放在孩子身上。男人會和女人一樣麽？」

「男人對於孩子也得負責任的！」君素說。

「那是官話。有幾個男人肯像女人那樣撫養孩子。假若世界上的男子一生下來即由她們的父親來撫養。世界的人口必然會減少的！」

「男人固然不會撫養孩子，但孩子一生的責任，作父親的都担負在身上。」

「你還想作孩子的父親麽？」秀文冷冷的問。

「怎麽講？」

「你不是說我們可以離開麽？將來這個孩子你還要麽？」

「按照法律她應當是父親的兒子。」

「那麽生下來便交給你，你去雇奶媽？」

「那不成，母親應當有幾年撫育的責任！」

「這也是法律麽？」

「法律上好像有這樣的規定。」

「女人九死一生的生了孩子。又得辛辛苦苦的養育成年。這幾年孩子離不開母親，母親捨不得孩子。等到法律規定年限。硬把母子分開，把孩子還給父親。母親失去了許多年的光陰，年紀不用說已然老了。這時失掉了親愛的孩子，她應當多麽苦痛呢？」

「爲了孩子，這是沒有法子的。」君素說。

「爲什麽男人便沒有這種痛苦？」

× × × ×

囍 (八)

蘇銘林

只能吃半碗飯的太太和小姐們相繼離席而去，張太太這可得大顯神通了，兩碟小東西用很迅速的手法，分別塞進了孩子的幾個口袋裏，其他各桌第二批客人皆已入座之後，張太太才算趕忙終了。

她回到屋裏，抱起睡了半天的老八。連着又喝了幾杯茶。然後就開始和李小姐討論着方才那「三翻」，是否先該打「發財」的問題。還沒等這問題得到結論，李媽就進來報告了外面天氣陰得很沉的消息。張太太趕忙去找二盟娘，告訴得快回去的理由。二盟娘及大衆等極力挽留住一宿；省得途中遇雨，但她執意不肯，因爲她會研究過，在有事家住着是不舒服的。

二盟娘等，看勸阻無效，只得叫李媽去給雇來了輛車，於是她穿戴齊整，抱着老八領着老六老七和諸位告了別，二盟娘特別送出了門外，看着車輪轉動之後這才放心而回。（未完）

五和線店
日常用品總滙處

訂閱 一月大角四分 半年三元八角 全年七元五角 廣告定價克己 有價目表 承索即寄

國華……
辦理商業銀行一切業務兼辦儲蓄存款事宜……

北 中國實業……
辦理銀行一切業務兼辦儲蓄本行儲蓄部現爲適應環境便利戶起見特設兩利儲蓄存款國幣拾元即可開給存單

婦女通經月紅丹
此丹專治婦女血病併月氣滯血塊經閉不通肝鬱閉血三五個月不見……

鑲全口牙
專門牙科郎敬衡大夫
以最新方法鑲安全口牙，幾如無托……

愛齒齒科醫院
地址・特別一區九號 電話八局一〇三號
院長 東京齒科醫學士 大鶴悅郎
醫長 東京齒科醫學士 松元影丸
東京齒科醫學士 櫻井唯次
日大齒科醫學士 和田晉一
本院特點 設備完善精良 醫治毫無痛苦 專門醫師主治 治療期間迅速 優待中華患者 應詢牙疾事項

五分鐘
電機快照像
證明書適用
中原公司 日界福島街臨時市場 法租界廿六號路分店

永安屋頂花園
本廳特聘
津市舞迷一致擁護
樂隊冠軍 愛皮友搖擺樂隊
現已登場伴奏

隆記商行
標準三燈 廣播收音機 發音清晰 負責修理
每架四十三元
歌林唱機 勝利唱機 高亭唱機 式樣新穎 歡迎選購
・北京定選・
胡琴二胡南胡
法租界二十六號路 電話三局一九二八

虎標 新嘉坡
萬金油 八卦丹 頭痛粉
百病可治 四時感冒　止咳化痰 潤喉生津　頭痛牙痛 傷風感冒
各中西藥店廣貨莊百貨店香烟雜貨舖均有代售
天津永安堂分行
法租界廿六號路門牌九號 電話三局四一三三

請用三羊牌牛奶粉
品質高超 價格低廉 滋養良物 育嬰珍品

各地百貨店食品店藥房均有代售
天津宏業奶粉食品公司總批發

各界最歡迎最滿意的飲料是：成興袋茶
裝潢高尚 品質優良 攜帶便利 花味鮮香
（每袋價目）
大方茶：一角 二角 三角 四角 五角 六角
小葉茶：一角 二角 三角 四角 五角 六角
龍井茶：一角 二角 三角 四角 五角
本市茶園浴館雜貨店均有代售
總店 北門外竹竿巷
支店 法租界天增里

婦女救星 久春堂 麝香化血丹 專門包愈

最新出品特製雙加料定價每付八元
專治婦女經閉不通數月不見積聚痞塊 面黃肌瘦肚大成形鬼胎邪胎病乾血癆病 橫生逆產死胎不下只用一付平安化下 重者三付病塊化爲血水保險元氣不傷 此藥破血化胎孕婦切忌以免無形化消 每付二圓加料四圓謹防假冒以免誤病
天津久春堂 總號日租界蓋莊子橋立街 分店法租界廿五號路北頭
外埠函購加寄費五角請用郵局匯票郵票不收直接天津日租界總號立寄
濟南分號西門內高都司巷

中國汽車公司
寶塔克 PONTIAC
臥克司號 VAXUHALL
歐浦 OPEL
1941
總經理：英租界二十二號路
電話：三三七二四 三四三九四
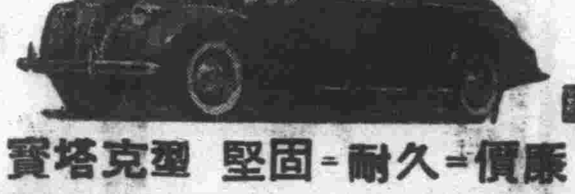
寶塔克型 堅固＝耐久＝價廉

備此一瓶 時疫無憂・
急性！霍乱吐瀉
急救回生散
每瓶三角 藥房均售
成仙藥廠出品 英界五十四号路